

学生便覧

2025年度4月生



学校法人 静岡理工科大学

浜松日本語学院

Hamamatsu Japan Language College

クラス

学籍番号

氏名

目次

ご挨拶と学園の沿革

1. 学生規則

①学校での注意事項	4
②卒業・進級・退学について	6
③奨学金・日本語学校学生災害補償制度について	11
④学費・分納について	12
分納願（見本）	14
⑤アルバイトについて	15
⑥学校の休暇・一時帰国について	18
「留学生日本出国届出書」（見本）	19
⑦アパートについて	20
ごみ分別表	21
⑧日本での生活（在留カード、公共料金、国民健康保険、ハンコ、 海外送金、銀行口座、マイナンバー、車の免許、ネットビジネス）	22
⑨課税証明の提出について	26
⑩駐輪場の利用規約	27
2. 各種手続き	28
①証明書交付申請書	29
②通学証明書	30
③日本語学校学生生徒旅客運賃割引証	31
3. 近くの病院リスト	32
①内科 ②耳鼻咽喉科 ③消化器科 ④皮膚科 ⑤婦人科 ⑥歯科 ⑦眼科 ⑧総合病院	
4. 学校のアパートリスト	40
5. 公共機関連絡先	45
6. 地震・台風緊急時の対応と学校の緊急連絡先	48
7. 浜松日本語学院学則	50

ごあいさつ がくえん えんかく ご挨拶と学園の沿革

(1) ご挨拶

はまつにほんごがくいん にゅうがく
浜松日本語学院へようこそ! そして、ご入学おめでとうございます。

みなさんのゆめ かな せんせい ゆめ もくひょう
皆さんの夢を叶えましょう。先生たちはみなさんの夢・目標のために
いっしょうけんめい
一生懸命サポートしていきます。いっしょにがんばりましょう。

これから、にほん せいかつ
これから、日本での生活が始まります。みなさんがまいにち あんしん あんぜん せいかつ
毎日、安心、安全な生活
のためにも、がっこう し にほん くに し
学校のルールを知りましょう。日本の国のルールを知りましょう。
せいかつ こうつう くに ちが
生活のルールや、交通ルールはみなさんの国とは違います。ですから、しっかりと
りかい
理解しましょう。そして、そのルールを守りましょう。

- にほんご べんきょう
・日本語の勉強をがんばりましょう。
- ひと めいわく
・人に迷惑をかけないようにしましょう。
- とも なか
・友だちと仲よくしましょう。
- にほん ひと で あ いろいろ まな
・日本でたくさんの人と出会い、色々なことを学びましょう。
- みなさんの くに おお ひと し
みなさんの国のことを多くの人に知ってもらいましょう。
- こま せんせい せんばい そうだん
・困ったときは、先生や先輩に相談しましょう。

さあ! ゆめ む
さあ! 夢に向かってスタートです。

まいにちえがお おうえん
毎日笑顔でがんばりましょう! 応援しています。

がっこうほうじんしずおかり こうかだいがく
学校法人静岡理工科大学

はまつにほんごがくいん
浜松日本語学院

こうちょう まつば ゆうこ
校長 松葉 優子

(2) 学園の沿革

昭和 15 年(1940)5 月	静岡県自動車学校開設。
昭和 31 年(1956)4 月	静岡県自動車学校に整備科を設置。
昭和 38 年(1963)4 月	静岡県自動車工業高等学校開校。
昭和 45 年(1970)7 月	静岡県自動車学校から静岡産業技術専門学校を分離開設。
昭和 52 年(1977)6 月	星陵高等学校がグループ校に加入。
昭和 55 年(1980)4 月	静岡県自動車工業高等学校を静岡北高等学校に校名変更。
昭和 58 年(1983)4 月	沼津情報専門学校開校。
昭和 59 年(1984)9 月	静岡文化専門学校がグループ校に加入。
昭和 60 年(1985)4 月	浜松情報専門学校開校。
平成 2 年(1990)7 月	学校法人静岡県自動車学園より学校法人静岡自動車学園が分離。
平成 2 年(1990)12 月	学校法人静岡県自動車学園を学校法人静岡理工科大学に改称。
平成 3 年(1991)4 月	静岡理工科大学開学。
平成 9 年(1997)4 月	静岡文化専門学校を静岡デザイン専門学校に校名変更。
平成 20 年(2008)4 月	静岡インターナショナル・エア・リゾート専門学校、静岡デザイン専門学校 浜松校開校。
平成 22 年(2010)4 月	静岡北中学校開校、沼津情報専門学校を沼津情報・ビジネス専門学校に校名変更。
平成 23 年(2011)4 月	星陵中学校開校。
平成 23 年(2011)4 月	静岡デザイン専門学校浜松校を専門学校 浜松デザインカレッジに校名変更。
平成 23 年(2011)10 月	浜松日本語学院開校
平成 29 年(2017)4 月	沼津日本語学院開校
令和 3 年(2021)1 月	浜松日本語学院 新校舎竣工(地下1階、地上8階)
令和 3 年(2021)4 月	浜松情報専門学校と専門学校浜松デザインカレッジを統合し、浜松未来総合専門学校を開校
令和 7 年(2025)4 月	沼津日本語学院が静岡市に移転、静岡日本語学院に校名を変更

1. 学生規則

①学校での注意事項

<授業のルール>

- 遅刻や欠席をしてはいけません。
休む時や遅れる時は、授業が始まる前に学校に連絡をしてください。
授業が始まってから10分までは遅刻です。10分からは欠課（その授業は休み）になります。**遅刻を3回すると1コマ分欠席になります。**休み時間が終わって授業が始まる時に教室にいない人も遅刻になります。
ビザの更新や進学のために、**出席率が90%以上**になるようにしましょう。出席率が悪い人は、帰国をしてもらうこともあります。

授業の時間

午前クラス (A)	1時間目	9:10~	9:55	(B)	9:10~	10:00
(AM)	2時間目	10:00~	10:40		10:05~	10:50
	3時間目	10:50~	11:40		11:00~	11:45
	4時間目	11:45~	12:30		11:50~	12:30
午後クラス	1時間目	13:10	~	13:55		
(PM)	2時間目	14:00	~	14:45		
	3時間目	14:55	~	15:40		
	4時間目	15:45	~	16:30		

- 授業に必要なものは忘れずに持ってきてください。帰るときは必ず持って帰ってください。学校に置いて帰ることはできません。
- 授業中は食べものを食べてはいけません。
- 授業中の携帯電話は、先生に聞いてから使いましょう。
- 授業中は日本語で話しましょう。
- 休み時間に学校敷地内から出ないでください。
- 教室は、交代で掃除をしてください。ごみはゴミ箱に分別して捨ててください。

がっこう る ー る
＜学校ルール＞

- 1) 学校の敷地内や学校の周りでたばこを吸ってはいけません。
- 2) 自転車で学校に来る学生は必ず先生に言ってください。自転車で学校のシールを貼ってください。
- 3) バルコニーには出ないでください。4階のバルコニーは使うことができます。
- 4) 多目的ホール 2階
・多目的ホールで食べ物を食べてはいけません。飲み物はペットボトルや水筒はいいですが、缶やパックなどの飲み物は持ち込まないでください。
- 5) 図書室 3階
・図書室で食べ物を食べてはいけません。飲み物はペットボトルや水筒はいいですが、缶やパックなどの飲み物は持ち込まないでください。
・図書室の本は持って帰ってはいけません。図書室の中で読むことができます。
- 6) 防音室 3階（図書室の中）
・防音室で食べ物を食べてはいけません。飲み物はペットボトルや水筒はいいですが、缶やパックなどの飲み物は持ち込まないでください。
- 7) 廊下は走らないでください。

た る ー る
＜その他のルール＞

- 1) 学校で薬を渡すことはできません。体調が悪い人は病院へ行って、病院で薬をもらってください。

＜授業ルール＞＜学校ルール＞＜その他のルール＞は必ず守ってください。

守らない人は、反省文を書いてもらいます。

1回目：担任の先生と生活の先生と面談をします。

2回目：担任の先生と教務課長の先生と面談します。また国の学校や両親にも連絡をします。

3回目：校長先生と面談します。

4回以上のルール違反をした場合は、退学になる場合があります。

そつぎょう しんきゅう たいがく じよせき
②. 卒業・進級・退学・除籍

そつぎょうようけん
①卒業要件：

- 1) 成績評価で不合格がないこと
- 2) 出席率80%以上であること
- 3) 学費やアパート代を全て払っていること
- 4) 日本語能力CEFR A2 (JLPT N4程度) 以上で到達目標はCEFR B2。

じょうき ようけん み ひと み よてい ひと かき しよるい はっこう
②上記の要件を満たした人(満たす予定の人)には下記の書類を発行する。

- 1) 卒業証書/修了証
- 2) 進学先の提出書類に校長の推薦状が必要な場合、推薦状の発行
 (出席及び授業と生活態度が良好、成績優秀で、校長が認めた場合のみ)

※出願書類で日本語学院の出席・成績証明書等が必要な場合、1通につき200円かかる。
 原則、申し込んだ翌日の発行になる。また、翻訳等の証明が必要な場合3日以上かかる場合がある。早めに申し込むこと。

※保証人が必要な学校もあるが、学校の先生は保証人になることが出来ない。

※大学や専門学校に合格すると、**入学前に30~60万円が必要になる**。今から、進学のためのお金を貯めること。

しんがく
<進学について>

大学受験をする人は、EJU200点以上やJLPT N2以上が必要な学校が多いです。

また専門学校を受験する人は、JLPT N3以上が必要な学校が多いです。

今から、進学のために準備をしておきましょう。

	試験	出願期間	試験結果
EJU 1回目	6月	2月中旬~3月上旬	7月
EJU 2回目	11月	7月	12月
JLPT 1回目	7月	3月下旬~4月中旬	9月
JLPT 2回目	12月	8月下旬~9月中旬	2月

③退学について

こうちょう きょういくじょうひつよう みと ばあい せいと たい ちょうかい くんこくまた たいがく おこなう
校長は、教育上必要があると認められた場合には、生徒に対し懲戒（訓告又は退学）を行う
ことができる。ただし、退学は次の各号のいずれかに該当する者に対してのみ行うことが
たいがく めい むね ほしようにん つうち
できる。退学を命じたときは、その旨を保証人に通知する。

- 1) せいこうふりよう かいぜん みこ みと もの
性行不良で改善の見込みがないと認められる者。
- 2) がくりょくれつとう せいぎよう みこ みと もの
学力劣等で成業の見込みがないと認められる者。
- 3) せいとう りゆう しゅつせき つね もの 6かげつ しゅつせきりつ へいきん わり したまわ
正当な理由がなくて出席が常でない者（6ヶ月の出席率の平均が7割を下回
もの また したまわ かくじつ もの
った者、又は下回ることが確実となる者）。
- 4) がっこうきそく いはん もの
学校規則に違反した者。
- 5) がくせいきそくいはん ひと せんせい めんだんしどう
学生規則違反した人は先生より面談指導があります。

④除籍について

こうちょう つぎ かくごう がいとう もの じよせき
校長は、次の各号のいずれかに該当する者を除籍する。

- 1) しぼう ゆくえふめい もの
死亡または行方不明の者。
- 2) せいとう りゆう きげんない じゅぎょうりよう のうふ とくそく のうふ もの
正当な理由なく期限内に授業料を納付せず、督促してもなお納付しない者。

にかいめ いはん はんせいぶん はんせいてん きにゆう こんご かいぜん きにゆう
 二回目の違反は反省文に反省点を記入して今後どのように改善するか記入してくだ
 つぎ いはん こうちょうせんせい めんだん がっこう まも
 さい。次に違反をしたら校長先生との面談となります。学校のルールを守れない
 がくせい たいがく き
 学生は退学になることもありますので、気をつけてください。

がくせいこうそくいはん
学生校則違反 ②

学籍番号: _____ 日付: ____/____/____
 名前: _____

見本

<small>こんかい なん いはん</small> <今回は何の違反をしましたか>
<small>こうどう</small> <なぜそのような行動をしましたか？>
<small>こんかい たんにん きょうむかちょう めんだん にってい</small> <今回で2回目です。担任の先生と教務課長と面談の日程を決めてください>
⇒ 日程を決めてください。日付: ____/____/____ (____曜日)時間: _____
<small>つぎ いはん こうちょう めんだん がっこう がくせい</small> ② 次に違反をしたら校長先生との面談となります。学校のルールを守れない学生は <small>たいがく</small> <u>退学になることもあります</u> ので、気をつけてください>
<small>はんせいてん きにゆう こんご かいぜん きにゆう</small> <反省点を記入して今後どのように改善するか記入してください>
<指導内容記録>

校長	総務課長	教務課長	教務課長	担任	生活指導

さんかいめ いはん こうちょうせんせい めんだん くに がっこう りょうしん れんらく
 三回目の違反は校長先生との面談となります。あなたの国の学校・両親へ連絡を
 がっこう まも がくせい たいがく
 します。学校のルールを守れない学生は退学になることもあります。

がくせいこうそくいほん
学生校則違反 ③

学籍番号: _____ 日付: ____/____/____
 名前: _____

見本

<small>こんかい なん いほん</small> <今回は何の違反をしましたか>
<small>こうどう</small> <なぜそのような行動をしましたか？>
<small>こんかい こうちょうせんせい めんだん にってい めんだん</small> <今回で3回目です。校長先生と面談の日程を決めますので、この紙を持って面談の日に 持って来てください。>
<small>こうちょう めんだん がっこう りょうしん れんらく</small> ㊦ 校長先生との面談となります。あなたの国の学校・両親へ連絡をします。 <small>がっこう まも がくせい たいがく</small> 学校のルールを守れない学生は <u>退学</u> になることもあります。
生活指導担当署名 _____ ㊦
生活指導課長署名 _____ ㊦
教務課クラス担当署名 _____ ㊦
教務課課長担当署名 _____ ㊦

校長	総務課長	教務課長	教務課長	担任	生活指導

③. 奨学金等

①独立行政法人日本学生支援機構 (JASSO)

* 給付期間 12 ヶ月

* 給付月額 3 万円

②エルエスエイチアジア奨学金

* 給付額 (5 ヶ月として) 10 万円

全国で LSH 奨学生 55 人程度

③ 株式会社メンテナンスタ奨学金

* 給付期間 12 ヶ月

* 給付月額 6 万円

全国で 35 人

④独立行政法人日本学生支援機構 (卒業後 進学先で)

* 給付期間 12 ヶ月

* 給付月額 48,000 円

外国人留学生向け総合保険

本校では、すべての本科生が総合補償タイプの保険に加入しています。

これは、学校にいる間のケガだけではなく、学校外、休暇中など、日常生活でのケガ、病気、さらに、人の物を壊してしまった場合の賠償等を補償します。

たとえば、風邪をひいて病院にかかった場合は、3,000円をひいた金額が補償されます。また、盲腸などで手術入院した場合でも、3,000円をひいた金額が補償されます。

留学生にとって一番の基本となる「生活の安全」を、本校は提供いたします。1回の病気やケガにつき、学生負担金は事実上最大3,000円になります。

※ 国民健康保険の加入が必要です。美容、歯科、妊娠出産等は対象外です。

④. 学費について

学費はゆうちょ口座から引き落とし（3月上旬と9月上旬）。
 国から学費を送金してもらう場合は、学校に相談すること。
 学費納付に関して、相談や質問がある場合、先生に話すこと。

【4月生】

対象期間	支払期日	授業料	教材費	アパート代	保険代
2025年4月～2026年3月	2025年9月5日(金)	-	-	不足分※	-
2026年4月～2026年9月	2026年3月5日(木)	330,000円	1年分	6ヶ月分	1年分
2026年10月～2027年3月	2026年9月7日(月)	330,000円	-	6ヶ月分	-

【10月生】

対象期間	支払期日	授業料	教材費	アパート代	保険代
2026年10月～2027年9月	2027年3月5日(金)	-	-	不足分※	-
2027年10月～2028年3月	2027年9月6日(月)	330,000円	6ヶ月分	6ヶ月分	6ヶ月分

※アパートの家賃は部屋によって違うため不足する場合があります。
 (アパートの家賃に水道代、電気代やWi-fi代などが含まれる場合)

学費は指定期日の2月と8月に「納付金のお知らせ」で連絡する。

督促しても、納付金を納入しない場合、退学・除籍処分になる。

納入済みの学費等については、次の場合一切返還しない。

- 1) 入国後、日本国の法律に違反したために、授業の継続が困難になった場合
- 2) 本校の上記卒業規定に反して、自分の意志で授業を中止した場合（途中での帰国も含む）

がくひぶんのう 学費分納について

(1) 学費分納の条件

- ①学費分納を願い出る経済的事情が面談により確認できること
- ②納入すべき学費と家賃の半額以上を指定期日までに納入し、教材費・保険料などの費用はすべて納入していること。
- ③願い出る時点で通算出席率が90%以上であること

(2) 分納期限・金額を守らない場合、学費未納扱いとなり、学費を全額納入するまで次の制約を課します

- ! ①すべての証明書を発行しない。
- ! ②留学ビザ更新に必要な証明書を発行しない。
- ! ③留学ビザ更新の取次申請をしない。
- ! ④進級や卒業のテストが受けられない。

がくひみのう 学費未納による除籍

学費納入(分納)期限を過ぎると、督促します。督促に応じず学費未納状態が継続すると、学則により除籍となり、以下のように入管に離脱届を提出します。

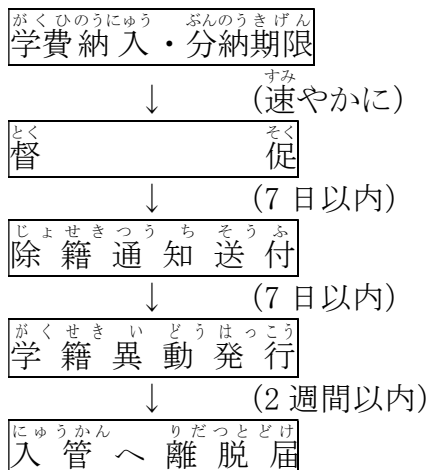

年 月 日

浜松日本語学院
校長 松葉 優子 様

学 籍 番 号 _____

氏 名 _____

経費支弁者氏名 _____

見本

学納金 延納・分納 願

下記のとおり学納金の分納を許可下さるようお願いいたします。

記

1. 理 由 _____

2. 総 額 _____

3. 分納期日・金額

	支払日	授業料	家賃	教材費・他	合計
①					
②					

個人面談記録	日付	担当

入金処理	
システム入力	伝票処理

決 裁	回 覧				
	校長	教務課長 主任教員	総務課長 出納員	総務課 (経理)	支援課 (国担当)

⑤. アルバイト

日本語学校の学生は、放課後にアルバイトをすることはできるが、「資格外活動許可」が必要である。空港で資格外活動の手続きができなかった人は、生活指導の先生に相談をすること。また、国の定めによりアルバイトをしている学生は必ず学校にアルバイト先の届出をすること。

【アルバイトで禁止されている業種】

風俗業（パチンコ店、ラブホテル、バー、クラブ、スナックなどの接客業）

※ これらの場所でアルバイトをすると、逮捕、強制退去処分となる。

アルバイトができるのは週28時間以内。長期休暇は、1日8時間、週40時間以内。

注意をされたにも関わらず、改善がない場合、退学・除籍処分になる。

【出入国管理及び難民認定法第19条】

5 法第19条第2項の規定により条件を付して新たに許可する活動の内容は、次の各号のいずれかによるものとする。

一 1週について28時間以内（留学の在留資格をもって在留する者については、在籍する教育機関が学則で定める長期休業期間にあるときは、1日について8時間以内）の収入を伴う事業を運営する活動又は報酬を受ける活動（風俗営業若しくは店舗型風俗特殊営業が営まれている営業所において行うもの又は無店舗型風俗特殊営業、映像送信型風俗特殊営業、店舗型電話異性紹介営業若しくは無店舗型電話異性紹介営業に従事するものを除き、留学の在留資格をもって在留する者については教育機関に在籍している間に行うものに限る。）

二 前号に掲げるもののほか、地方入国管理局長が、資格外活動の許可に係る活動を行う本邦の公私の機関の名称及び所在地、業務内容その他の事項を定めて個々に指定する活動

【出入国管理及び難民認定法第24条】

次の各号のいずれかに該当する外国人については、次章の規定する手続により、本邦からの退去を強制することができる。

同法24条4イ

第19条第1項の規定に違反して収入を伴う事業を運営する活動又は報酬をうける活動を専ら行っていると明らかに認められる者

【法務書 日本語教育機関の告示基準】

四十 生徒の在留期間並びに資格外活動の許可の有無及び内容を把握し、出入国管理法令に違反しないよう適切な助言及び指導を行うこととしていること。また、資格外活動の許可を受けている生徒（留学の在留資格をもって在留する者に限る。）に対して当該許可に係る活動を行う本邦の公私の機関の名称の届出を求めるとともに、届出のあった内容を当該生徒が在籍しなくなってから少なくとも1年を経過するまで保存することとしていること。

※アルバイトは学校の許可をもらってから始めてください。また、アルバイト先と毎月の給料明細を学校に届け出ること。

おーばーわーくはっかくじてん たいがくしょぶん
※オーバーワーク発覚時点で退学処分になります。

な
無くそう!

×オーバーワーク



きょうせい き こく
強制帰国



ぜったい まも
絶対 守りましょう!

りゅうがく
「留学」ビザのアルバイトについて

ざいりゅうしかくがいかつどう かつどうじかん しゅうろうじかん
在留資格外活動の活動時間(就労時間)

しゅうかん じ かんいない
・**1週間28時間以内**

なつや ふゆや ちょうき きゅうかじ
・**夏休みや冬休みなどの長期休暇時は、**

にち じかん いない しゅうかん じかん いない
1日8時間以内 (1週間40時間以内)

がっこう きよか はじ
※アルバイトは学校の許可をもらってから始めてください。ま
さき まいつき きゅうりょうめいさい がっこう とど で
た、アルバイト先と毎月の給料明細を学校に届け出ること。
と。

※オーバーワーク発覚時点で退学処分になります。

見本

アルバイト申請

年 月 日

学校法人静岡理科大学
浜松日本語学院
校長 松葉優子

私は、下記の事項について責任を持って実行することを約束します。
下記の事項に反した場合は、除籍・退学処分を受けても意義申し立てはいたしません。
除籍・退学処分を受けた場合は、未受講分の授業料の返金は請求しません。

- 1) 週28時間以上（1日8時間以内・学校が定めた長期休暇は40時間以上）のアルバイトは絶対にしません。
- 2) アルバイトをしている場所、時間、給与明細等の詳細を毎月学校に提出します。

学籍番号 _____
氏名 _____

雇用先情報（雇用先の方のご記入をお願いします。）

会社名			
住所	〒		
電話		担当者	
FAX		会社携帯	
事業所名			
住所	〒		
電話		担当者	
事業内容			

就業条件

開始日	年 月 日		1週間	時間労働予定
仕事内容				
勤務時間	①	～	②	～
	④	～	⑤	～

労働条件

	平日	土日祝	深夜
時給	円	円	円
支払方法	振込・現金	締日	支給日
貸与品		購入品	交通費
			(1ヶ月) 円

<事務局使用欄>

年 月 日 許可・不許可	校長印	リンガル 入力	在籍名簿 入力	備考

⑥. 学校の休暇

4月	2週目から授業が始まります。
5月	ゴールデンウィーク（5月はじめ）
6月	
7月	
8月	夏休み（8月中旬～8月末まで）
9月	秋休み（9月下旬～10月1週目まで）
10月	2週目から授業が始まります。
11月	
12月	冬休み（12月下旬～1月1週目まで）
1月	2週目から授業が始まります。
2月	
3月	春休み（3月中旬～4月1週目まで）

休み中の帰国について

帰国する場合は夏休みなどの長期休暇を利用すること。

それ以外は原則、帰国することができない。

- ① 帰りたいことを担任の先生に言う。
- ② 『留学生日本出国届出書』を担任からもらい、記入し担任に提出。
- ③ 学校から許可が出たら、飛行機のチケットを予約する。
- ④ チケットのコピーを生活の先生に出す。
- ⑤ 日本に戻ったときに、帰国した理由の証明書を提出する。

※出席率が悪い人、帰国月までの学費やアパート代を払っていない人は帰ることができない。また、学校の許可なく帰国した場合、学校は以下の業務をしない。

- ① 進学に必要な推薦状の発行
- ② ビザの更新

※場合によっては、進学先の合格の取り消し、退学・除籍処分になる。

『留学生日本出国届出書(誓約書)』

見本

この届出書は、入国管理局(入管)より問い合わせがあった場合、本校に在籍している状況での出国であることを証明する責任となります。日本を出国する前に必ず提出して下さい。

<この書類がないまま出国していることが分かった場合、様々な面で不利な扱いを受ける可能性があります>

【出国に際しての誓約条件】

1. 帰国中の欠席により進学等に支障がでて自己責任であることを誓約いたします。
2. 出席率の低下により在留期間更新等に支障がでて自己責任であることを誓約いたします。
3. 授業料、預り金、アパート代(ペナルティーを含む)など全てのお金を払ってから出国することを誓約いたします。
4. 帰国期日を絶対に守ります。(期日に戻らない場合は除籍処分となることを承諾いたします。)

届出先	本校 事務		届出日	2019年 7月 20日	
学籍番号	S19001		1. 6年コース ・ 2年コース ・ 聴講生		
国籍	中国		性別	男 ・ 女	
フリガナ氏名	オウ リコウ 王 理工		携帯電話	080-1234-5678	
行き先	中国 北京 海淀区 広場東路2号 花園公寓202				
出国期間	2019年 9月 20日 ~ 2019年 10月 2日				
出国理由	大学受験用の卒業証明書と成績証明書を申請しに行く為				
登校日	2019年 10月 3日				
滞在先 連絡	電話番号	86-10-1234-5678 (自宅 ・ ホテル ・ その他())			
	携帯番号	156-1234-5678 本人 ・ 父 ()			
	E-mail	本人 ・ その他()			
出席・成績状況	出席率	%	成績	生活態度	
備考					

【注意】

出国は長期休業を利用して下さい。その場合は、授業等の

日程を確認し、間に合うように帰国・再入国して下さい。

本人サイン:

王 理工

また、授業を欠席する場合は特別な理由がない限り認められません。

<学校回収>

1. 留学生日本出国届出書(誓約書)

2. 学費及び預り金等

(経理) ①学費・・・帰国月までの分

(経理) ②預り金・・・未収分

(生活) ③アパート代・・・帰国月までの分及びペナルティー分

(担任) ④往き帰り(往復)のエアチケット写し

(担任) ⑤出国理由の証明書等

(担任) ※ パスポート、在留カードの提示

校長決裁	平成	年	月	日
	可	・	不可	

総務課長	教務課長	出納員	生活指導	日本語科	担任

⑦. アパート (学生寮)

浜松日本語学院の学生は、学校の紹介したアパートのみ住むことができる。聴講生など日本に親族がいる場合には、学校に申請書を提出し、学校の許可があった場合のみ住むことができる。アパートに住む時には、以下のことに注意すること。

一ヶ月前までに契約解除の予告ができなかった場合、違約金として賃料の一ヶ月分を支払わなければならない。

守れない場合、退学・除籍処分になる。

- ① 部屋を傷つけたり、汚したりしないように使うこと。汚れているとクリーニング代が高くなる。
- ② 周りの人に迷惑をかけないように、大きな声で話したり、騒いだりしてはいけない。
- ③ 楽器の演奏をしたり、大きな音で音楽を聞いてはいけない。
- ④ 男子学生は女子学生のアパートに、女子学生は男子学生のアパートに遊びや泊りに行ってはいけない。
- ⑤ ゴミやたばこをゴミ箱以外に捨てない。
- ⑥ ゴミは分別し、指定のゴミ袋に入れて捨てること。
- ⑦ ゴミを出す日をしっかり守ること。
- ⑧ ペットを飼ってはいけない。
- ⑨ 部屋のなかでたばこはすわないこと。
- ⑩ 部屋にはいるときは靴はぬぐこと。

※ アパート、ルームメイトの変更でなにか問題があった場合、先生に相談すること。

※ 両親や兄弟、配偶者と一緒に住みたい場合は、申請書、親族関係証明書とアパートの契約書を提出すること。

※原則としてアパートの変更はできません！



ごみ・資源物の正しい出し方(家庭用)

収集日の朝8時30分までに、決められた集積所へ出してください。

もえるごみ

もえる素材で50cm未満のもの是对象です。

①金網製(ばね・ねじ・とめ具・フッ素等)は、可能な限り取り除いてください。
②大きいものを削いだり、小さくは50cm未満の大きさにするように切ってください。

もえるごみの対象品目:

- プラスチック製容器包装: プラスチック製容器包装、プラスチック製容器包装、プラスチック製容器包装
- 紙・紙製製品: コップ、紙製製品
- 布・繊維製品: 布製製品、布製製品
- プラスチック製製品: プラスチック製製品、プラスチック製製品
- その他: その他、その他

もえないごみ

もえない・素材で50cm未満のもの是对象です。

①ガラスや金属は安全のため必ず布で包み込んで内層を密封してください。
②「使用済み乾電池」として市産品で回収しているものも含まれます。

もえないごみの対象品目:

- 可燃物: 可燃物、可燃物
- 紙・紙製製品: 紙製製品、紙製製品
- ガラス・陶磁器: ガラス製製品、陶磁器
- 金属製品(刃が鋭いもの): 金属製製品
- その他: その他

プラスチック製容器包装

①汚れたものは、リサイクルできませんので、中身を捨てないようにすくか、紙、布などで拭き取って出してください。
②汚れた物がないものや、蓋のひびいたものはもえるごみに出してください。

プラスチック製容器包装の対象品目:

- このマークがついているもの: このマークがついているもの
- ペットボトル: ペットボトル
- キャップ: キャップ
- ラップ: ラップ
- ネット: ネット

プラスチックのふたやラップに付いているラベル(巻紙等)は対象にとる必要はありません。

びん・かん・ペットボトル

※箱に入れて出さないでください。

びん			かん	ペットボトル
茶色・透明のびん	茶色のびん	その他色のびん (紫・黒・緑等)	かん	ペットボトル
白色	茶色	黒色	黄色	黄色
<p>①キャップは必ずはずして出してください。</p> <p>②中身の残りは拭き取ってください。</p> <p>※中身の残りは拭き取らなければなりません。</p>			<p>中身を洗い切って、軽くすすぐか、紙・布などで拭き取ってから出してください。</p>	<p>①キャップは必ずはずして出してください。</p> <p>②中身をすすぐか、拭き取ってください。</p> <p>③つぶさないでください。</p>

特定品目

※箱に入れて出さないでください。

①蛍光灯・電池類・水銀体温計・ライター・スプレー缶(凍上ガスボンベ等)が対象です。
②蛍光灯・水銀体温計は割れないようにクッション材に入れて出してください。
③ライター・スプレー缶は使い切ってから刃渡り封入してください。
④蛍光灯とそれ以外のものに別けて、コンテナへ入れてください。

対象品目: 蛍光灯、電池類、水銀体温計、ライター、スプレー缶、凍上ガスボンベ

集積所に出してはいけないごみ(例)

①家電リサイクル対象品目: 冷蔵庫、洗濯機、エアコン、テレビ、パソコン

②パソコンリサイクル対象品目: パソコン、プリンター

③特殊なごみ(自動車部品・建築資材等): 自動車部品、建築資材

④中身に残っている燃料・薬品・高圧ガス等: 燃料、薬品、高圧ガス

浜松市 資源廃棄物政策課 ☎453-0011

⑧. 日本での生活

1) 在留カード

在留カードは日本滞在中の身分証明書となるので、いつも持っていること。

(カード表面)



在留資格

在留期間

就労期限

(カード裏面)



在留期間更新許可申請・在留資格変更許可申請をしたときに、これらの申請中であることが記載される欄です。

※申請後、更新又は変更の許可がされたときは、新しい在留カードが交付されます。

2) 公共料金

ガス代・電気代・水道代を毎月、払わなければならない。ルームメイトと相談して、しっかり払うこと。

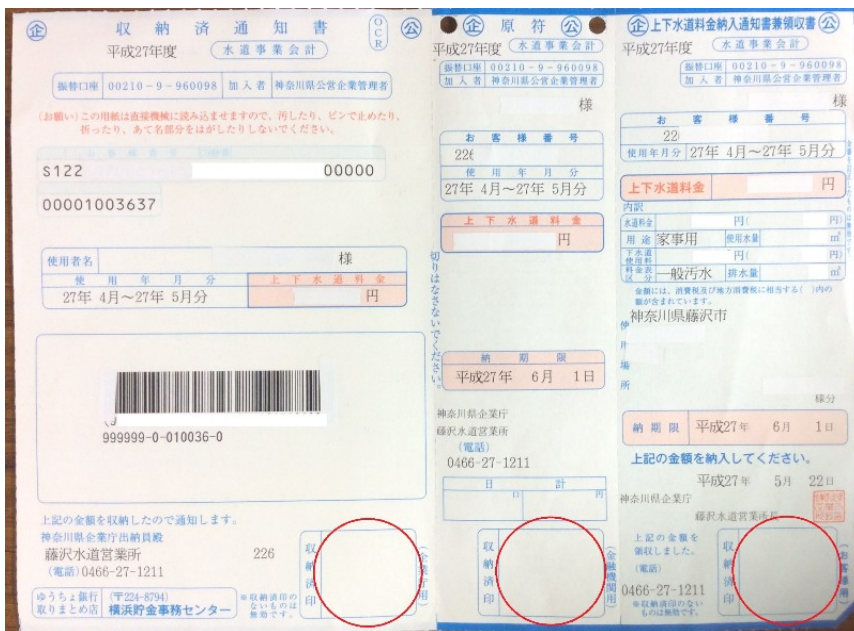



3) 国民健康保険

国民健康保険料は、毎月払わなければならない。病院に行ったら、国民健康保険を使い、30%分支払う。保険料は年間約20,000円。アルバイトを始めて収入があると、翌年は高くなる。お金を払ったら、担当の先生に領収書を見せること。

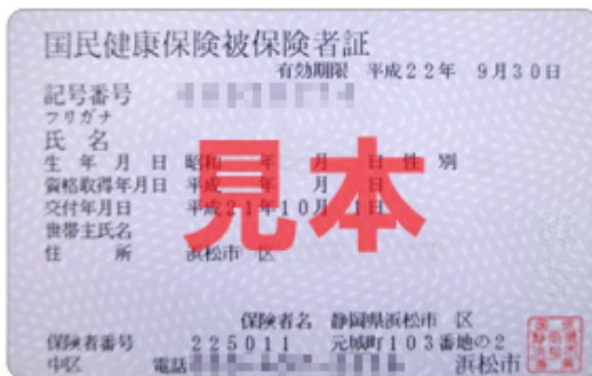

4) ハンコ (印かん)

アルバイト、口座、アパート契約の時に必要。なくさないようにすること。

5) 海外送金

国からの生活費の送金が必要な場合は、1ヶ月前に学校に相談すること。

6) 銀行口座

ビザを更新するときに、銀行の通帳が必要になる。アルバイトの給料、または仕送りのお金は、必ず口座に入れ、生活資金があることを証明しなければならない。証拠がないと、ビザが更新できない場合がある。住所や印かんの変更があった場合には、すぐ銀行に届け出ること。また、帰国する(一時帰国除き)前に口座解約すること。

※ 他の人に通帳やキャッシュカードを売ったり、買ったりすることは絶対にしてはいけない。売買した場合は犯罪になり、発覚した場合は、退学・除籍処分になる。



7) マイナンバーカードについて

マイナンバーカードは大切なものです。自分で保管し、次のことに注意すること。

- ① マイナンバー（番号）は他の人に分からないようにする。
- ② カードを他の人に預けたりしない。



8) オートバイ・車の免許

浜松日本語学院の留学生は、事故や違反が多いため、オートバイ（原付～大型バイク）や車の免許を取ること、車、オートバイ（原付～大型バイク）を所有することを禁止。自分の国の免許を国際ライセンスに変更することも禁止。

免許証の取得、オートバイ（原付～大型バイク）や車の運転が発覚した場合は、卒業後まで学校が免許証を預かる。再度、発覚した場合は、退学・除籍処分になるので注意すること。

免許証の取得、オートバイ（原付～大型バイク）や車の運転は、日本語学院卒業後の進学先のルールに従うこと。

聴講生について車両通学の必要がある場合は必ず学校に「車両使用願」を提出し、許可をとること。

9) ネットビジネス

インターネットで商品しょうひんを売うることは、入管法にゅうかんぽうにより禁止きんしされている。(例：SNSでのビジネス：FaceBook、Instagram、LINE など)。

発覚はっかくした場合、警察ぼあいに連絡けいさつし、悪質れんらくな場合、退学あくしつ・除籍ぼあい処分たいがくになる。じよせきしよぶん



【出入国管理及び難民認定法第 24 条】

次の各号のいずれかに該当する外国人については、次章の規定する手続により、本邦からの退去を強制することができる。

同法 24 条 4-イ

第 19 条第 1 項の規定に違反して収入を伴う事業を運営する活動又は報酬をうける活動を専ら行っていると明らかに認められる者

⑪ . 毎年 6 月末に学校に課税証明書を提出すること。

見本

平成〇〇年度 市民税・都民税 課税証明書							
納税義務者	住所	東京都〇〇市〇〇1-1-1001			氏名	〇〇 〇〇	
平成〇〇年度 合計所得金額	6,000,000	市民税 所得割額	300,000	市民税 均等割額	3,000	年税額	300,000
		都民税 所得割額	70,000	都民税 均等割額	1,000		
所得金額		収入金額		所得控除の内訳			
総所得		総所得		雑損	配偶者		
給与所得		公的年金		医療費			
営業所得等				社会保険料			
農業所得		分離課税の所得		小規模	扶養		
内 其他事業所得		土地等	国等	生命保険料			
不動産所得		一般	一般	損害保険料			
利子所得		短期譲渡控除後		寄付金	扶養		
配当所得		長期譲渡控除後		老年者			
雑所得		山林・退職		寡婦等	専		
譲渡・一時所得		株式等		基礎	者		
					本人		
					配偶者特別控除		
					勤労学生		
上記のとおり相違ないことを証明します。							
平成〇〇年〇〇月〇〇日				〇〇市長 〇〇 〇〇 印			

見本 駐輪場の利用規約

- 【使用に関する条件】確認したら□⇒☑
- 駐輪場を使用する前にこの紙を先生に出してください
- 使用の許可後、学校からもらったシールを自転車に貼ってください
- ※シールが無い自転車を学校にとめることはできません
- 駐輪場内では、自転車に鍵をかけてください
- 授業がない日に駐輪場を使ってはいけません
- (自転車をとめた場合、その日に自転車を自宅へ持って帰って下さい)
- 駐輪場の使用時間は8:30～17:00です。
- ※17:00以降は駐輪場から出ることができなくなります。
- 卒業後は自転車を駐輪場に置かないでください
- 決まった場所に自転車をとめてください
- ルールを守らない学生は駐輪場の使用を禁止します

駐車場利用申込書

学生	学籍番号	
	名前	
自転車	色	くろ・しろ・あか・あお・きいろ・みどり ちやいろ・シルバー・ピンク・その他()
	防犯登録ナンバー	 サンプル

上記記載内容に相違なく申し込みをいたします。

年 月 日

申し込み者氏名

かくしゅしょうめいしよしんせいてつづ
2. 各種証明書申請手続

しょうめいしよ こうふ しんせい ばあいおよ かくしゅがんしよとどけで ばあい じひょう
 証明書の交付を申請する場合及び各種願書届出をする場合は、次表によりそれぞれの取り扱い窓口を通じて手続きをしなければならない。

こうちやう きよかいん ひつやう にっすう よゆう しんせい
※校長の許可印が必要なので日数に余裕をもって申請してください。

かくしゅてつづき しょうめいしよてすうりやうとういちらんひやう
【各種手続き・証明書手数料等一覧表】

	てつづ しゅべつ 手続き種別	と あつかい まどぐち 取り扱い窓口	てすうりやう 手数料	びこう 備考
しょうめいしよこうふ 証明書交付	しゅつせき せいせきしょうめいしよ 出席・成績証明書 そつぎやう み こ しよ 卒業見込み書 そつぎやうしょうめいしよ 卒業証明書 ちやうこうしょうめいしよ 聴講証明書 ざいがくしょうめいしよ 在学証明書 しゅうりやうみこしょうめいしよ 修了見込み証明書 しゅうりやうしょうめいしよ 修了証明書	せいかつ 生活	200 円	ざいがくちゆう しんせいかのう 在学中に申請可能
	がくせいしやうさいはこう 学生証再発行	せいかつ 生活	1,000 円	
	つうがくしょうめいしよ 通学証明書 がっこうがくせいせいとりにきやくうん 学校学生生徒旅客運 ちんわりびきしやう 賃割引証	せいかつ 生活	むりやう 無料	ざいがくちゆう しんせいかのう 在学中に申請可能
かくしゅねが とど 各種願届	たいがく しゅうりやう しゅうりやうねがい 退学・修了・終了願 きゅうがくねがい 休学願 ふくがくねがい 復学願 さいにゆうがくねがい 再入学願 りゅうがくせいしゅつこくとどけでしよ 留学生出国届出書	たんになん 担任		
	ち ゆしょうめいしよ でんせんびやう 治癒証明書(伝染病)	せいかつ 生活		じゅうど しょうじやう はっせい 重度の症状を発生 させる感染力が強い びやうき かいふく い病気になる、回復 とうこう かいし し、登校を開始する とき

し はら ほうほう げんきん
※支払い方法：現金またはゆうちょ Pay

見本

浜松日本語学院長 殿

2025 年 5 月 15 日

証明書交付申請書

下記の通り、証明書の発行をお願いいたします。

証明書の種類 および枚数	出席・成績証明書 (1) 通	在学証明書 () 通
	卒業見込証明書 () 通	修了見込証明書 () 通
	卒業証明書 () 通	修了証明書 () 通
	聴講証明書 () 通	学生証再発行 () 通
	在籍証明書 () 通	() 通
	入学理由	進学関係・就職関係・入国管理局関係・市役所関係へ提出 その他()
提出予定日	2025 年 6 月 1 日	
学科・学年	日本語科 2 年	学籍番号 S25001
氏名	王 浜西	生年月日 2002 年 1 月 1 日
※卒業生・修了生	在留カードのコピーを提出 <input type="checkbox"/>	

* 下欄には記入しないで下さい。証明手数料は1通200円、学生証再発行は1通1,000円となります。

発行日		現金・ゆうちょPay	抜者	
手数料	円		領収日	

入金確認(ゆうちょPayの場合): / ㊤

領収書・引換券

種	
金額	円
内訳	証明書 交付代
浜松日本語学院 領収日付印	

(切り取り線)

見本

つうがくしょうめいしょ もうしこみしょ 通学証明書 申込書

2025 ねん 4 がつ 25 び

がくせきばんごう 学籍番号	S25001		
しめい ねんれい 氏名・年齢	王 浜日 (21 さい 才)		
じゅうしょ 住所	浜松市中央区〇〇〇		
がくねん 学年	1 ねん 年	せいべつ 性別	おとこ 男 ・ おんな 女
つうがくくかん 通学区間	浜松駅 えき 駅	袋井 駅間	えきかん 駅間 けいゆ 経由
つうがくていき 通学定期の ほしい期間	1 かげつ 1 ヶ月 3 かげつ 3 ヶ月 6 かげつ 6 ヶ月	つかいたいひ 使いたい日	2025 ねん 5 がつ 6 び 日から

がっこう だ
学校を出してから、1～2日ぐらいで、わた
にち わた
渡せます。

えき か
駅などで、買うときは、「がくせいしょう
がくせいしょう も
学生証」を持っていってください。

この線より、下は、せんせい
せんせい
先生たちが、つかいます。—————
か
書かないでください。

発行

見本

がっこうがくせいせいとりよかくうんちんわりびきしょう もうしこみしょ 学校学生生徒旅客運賃割引証 申込書

ねん がつ ひ
年 月 日

がくせきばんごう 学籍番号			
しめい ねんれい 氏名・年齢	(さい 才)		
がくねん 学年	ねん 年	せいべつ 性別	おとこ 女 男
じょうしゃくかん 乗車区間	えき 駅	えきかん 駅間	けいゆ 経由
じょうしゃけんしゅるい 乗車券種類	かたみち おうふく れんぞく 片道・往復・連続	つか 使いたい日	ねん がつ ひ 年 月 日

がっこう だ
学校に出してから、よくえいぎょう び いこう わた
翌営業日以降に渡すことができます。

かたみち こ くかん りょこう ばあい わりびきふ つうじょうしゃけん かい かぎ
片道100キロメートルを超える区間を旅行する場合は割引普通乗車券を1人1回に限って
か
買うことができます。

この線より、下は、せんせい
先生たちが、つかいます。_____
か
書かないでください。

発行

3. 近くの病院リスト

浜松の内科の病院

内科系の病気：風邪、扁桃腺炎、発熱、花粉症、胸痛、むくみ、
 動悸、疲れ・疲労、だるい、体重減少、立ちくらみ、嘔気、嘔吐、
 吐き気、胸焼け、食欲不振・減退、肩こり、蕁麻疹、アレルギー性鼻炎
 など

	病院名	電話番号	診療時間・科目	住所
1	やまもとないか 山本内科 クリニック	053-413-7711	内科、循環器科、小児科 AM 8:30～12:00 PM15:15～18:15 【休】水曜午後、土曜午後 日曜、祝日	はままつしちゆうおうく 浜松市中央区 てらじまちよう 寺島町 300-1
2	わたなべいん 渡辺医院	053-452-6940	内科、乳腺内科、腫瘍内科、乳腺 外科、内分泌内科 AM 8:30～11:30 PM13:00～16:30 【休】火曜午後、土曜午後 日曜、祝日	はままつしちゆうおうく 浜松市中央区 ちゆうおう 中央3-6-13
3	あべクリニック	053-458-6840	内科、皮膚科、泌尿器科 AM9:00～12:00 PM15:00～19:00 土 AM8:30～12:00 【休】木曜、日曜、祝日	はままつしちゆうおうく 浜松市中央区 きたてらじまちよう 北寺島町 209-5
4	なかじまないか 中島内科 クリニック	053-453-6516	内科、消化器科 AM 8:30～12:00 PM15:00～18:00 【休】木曜午後、土曜午後 日曜、祝日	はままつしちゆうおうく 浜松市中央区 えびづか 海老塚2-17-23
5	もりたないかじゅんかんき 森田内科循環器 ないかいいん 内科医院	053-453-7730	内科、循環器科 AM 9:00～12:30 PM14:30～18:00 【休】水曜午後、土曜午後 日曜、祝日	はままつしちゆうおうく 浜松市中央区 ときわちよう 常盤町133-19
6	けいクリニック	053-453-8550	内科 AM 8:30～12:00 PM15:00～18:30 【休】木曜午後、土曜午後 日曜、祝日	はままつしちゆうおうく 浜松市中央区 てらじまちよう 寺島町 179

はままつ じ び いんこうか びょういん
浜松の耳鼻咽喉科の病院

しょうじょう いた いわかん いき はなし
症状：のどが痛い、のどに違和感がある、息がしにくい、話にく
 こえ たん で たん ま の こ
 い、声がでない、せき・痰が出る、痰に血が混じる、飲み込めない・
 あじ みみ いた みみ で き
 むせる、いびきをかく、味がしない、耳が痛い、耳だれが出る、聞こ
 みみ みみ あたま
 えにくい、耳なりがする、耳がつまる、めまい・ふらふらする、頭が
 おも かお いた かお ま かお いた
 重い、顔が痛い、顔が曲がる、顔がピクピクする、くびが痛い、くび
 は
 に腫れものがある

	病院名	電話番号	診療時間・科目	住所
1	ENT ^{なぐら} 名倉 クリニック	053-466-8733	耳鼻咽喉科、アレルギー科、 気管食道科 AM 8:45～12:00 PM15:45～17:00 【休】木曜、土曜午後、 日曜、祝日	はままつしちゅうおうく 浜松市中央区 のぐちちょう 野口町357
2	うえだ じ び 植田耳鼻 いんこうか 咽喉科	053-450-0800	耳鼻咽喉科、アレルギー科 AM 9:00～12:00 PM15:00～18:00 【休】木曜、土曜午後 日曜、祝日	はままつしちゅうおうく 浜松市中央区 しじみづか 蜷塚3-1-7
3	なかの じ び 中野耳鼻 いんこうかい 咽喉科医院	053-452-1561	耳鼻咽喉科、アレルギー科 AM 9:00～12:30 PM14:00～17:45 【休】木曜、土曜午後 日曜、祝日	はままつしちゅうおうく 浜松市中央区 でんまちょう 伝馬町 311-8

はままつ しょうかきないか びょういん
浜松の消化器内科の病院

しょうかきないか なか びょうき しんりょう ないか しょうかきないか
 消化器内科は、“お腹の病気”を診療する内科です。消化器内科
 しんりょう ぞうき た もの つうろ しょくどう い しょうちょう
 が診療する臓器は、食べ物の通路である食道・胃・小腸・
 だいちょう しょうか かか たんのう すいぞう と こ えいよう たくわ
 大腸、消化に関わる胆嚢・膵臓、そして取り込んだ栄養を蓄
 かんぞう しょうかきゆうしゅう かか ぞうき
 える肝臓など消化吸収に関わるすべての臓器です。

ふくつう は け げり べんぴ しょうじょう かた かんきのう
 腹痛、吐き気、下痢、便秘などの症状のある方や、肝機能など
 けんさちいじょう してき かた すいぞう たんのう びょうき しんばい かた
 の検査値異常を指摘された方、膵臓や胆嚢の病気が心配な方は
 じゅしん かんが
 受診をお考えください。

しょうかきびょう かんぞうびょう ないしきょう せんもんい しょうじょう
 消化器病、肝臓病、内視鏡などの専門医がこのような症状
 げんいん さまざま びょうき しんだん ちりょう
 の原因となる様々な病気の診断と治療にあたっています。

	病院名	電話番号	診療時間・科目	住所
1	ななくさ 七草ファミリー クリニック	053-462-7793	胃腸科（消化器科）・肛門科・ 内科・外科 AM 9：30～12：00 PM 15：30～18：00 【休診日】 水曜午後・土曜午後・日曜・ 祝日	はままつしちゅうおうく 浜松市中央区 新津町 40-1-101
2	なかじまないか 中島内科 しょうかきかいいん 消化器科医院	053-453-6516	内科、消化器科 AM 9：00～12：00 PM 15：00～18：00 【休診日】 木曜午後・土曜午後・日曜・ 祝日	はままつしちゅうおうく 浜松市中央区 海老塚 2-17-23
3	いそべないか 磯部内科 しょうかきか 消化器科	053-463-3127	内科、消化器科 AM 8：30～12：00 PM 16：00～18：00 【休診日】 水曜午後・土曜午後・日曜・ 祝日	はままつしちゅうおうく 浜松市中央区 こやすちょう 子安町 301-10

はままつ ひ ふ か びょういん
浜松の皮膚科の病院

しょうじょう しっしん あとびーせいひふえん じんじょうせいかんせん みずむし
 症 状：湿 疹、アトピー性皮膚炎、尋 常 性 乾 癬、水 虫、にきび、
 ひふしゅよう ほくろ ひふがいしょう ねっしょう なんちせいひふ
 いぼ、うおのめ、皮膚腫瘍、ホクロ、皮膚外 傷、熱 傷、難治性皮膚
 かいよう ま づめ たい ひふげかしゅじゅつ ひふしゅようたんじゅんせつじょ
 潰瘍、巻き爪などに対し皮膚外科手術（皮膚腫瘍単 純 切除、
 しょくひじゅつ はくはん かんせん ひふしゅじゅつ たいじょうほうしん
 植 皮 術 など）白斑や乾癬や皮膚手術、帯状疱疹など

	病院名	電話番号	診療時間・科目	住所
1	ほんだひふか 本多皮膚科 クリニック	053-444-5500	AM 9:00~12:00 PM 15:00~18:00 【休診日】 火曜・土曜午後・日曜・祝日	はままつしちゅうおうく 浜松市中央区 のりえだちょう 法枝町75-1
2	たくまないかひふか 宅間内科皮膚科	053-471-3050	AM 9:00~12:00 PM 15:00~18:00 【休診日】 木曜・土曜午後・日曜・祝日	はままつしちゅうおうく 浜松市中央区 やましたちょう 山下町28

はまつ ふじんか びょういん
浜松の婦人科の病院

	病院名	電話番号	診療時間・科目	住所
1	<small>きねんびょういん</small> かば記念病院 ※要予約	053-461-0612	AM 8:30~11:30 PM 14:00~17:00 【休診日】 土曜午後・日曜・祝日	はまつしちゅうおうく 浜松市中央区 <small>かんだちよう</small> 神立町570
2	<small>みなみあさだこいけ</small> 南浅田小池 <small>さんふじんか</small> 産婦人科	053-442-4122	AM 9:00~12:30 PM 15:00~18:00 【休診日】 木曜・土曜午後・日曜・祝日	はまつしちゅうおうく 浜松市中央区 <small>みなみあさだ</small> 南浅田1-19-23

はまつ せいけいげ か びょういん
浜松の整形外科の病院

	病院名	電話番号	診療時間・科目	住所
1	<small>おけたにせいけいげ か</small> 桶谷整形外科 <small>いいん</small> 医院	053-452-3918	AM 9:00~12:30 PM 14:30~18:30 【休診日】 木曜土曜午後・日曜・祝日	はまつしちゅうおうく 浜松市中央区 <small>てらじまちよう</small> 寺島町213
2	<small>さんてんどうげ かいいん</small> 賛天堂外科医院	053-461-0355	AM 9:00~12:30 PM 14:00~18:00 【休診日】 土曜午後・日曜・祝日	はまつしちゅうおうく 浜松市中央区 <small>あいおいちよう</small> 相生町14-15
3	<small>せいけいげ か</small> ますい整形外科 クリニック	053-413-1500	AM 8:30~12:30 PM 14:30~18:30 【休診日】 木曜土曜午後・日曜・祝日	はまつしちゅうおうく 浜松市中央区 <small>にしあさだ</small> 西浅田2-1-21

はままつ はいしや
浜松の歯医者

	病院名	電話番号	診療時間・科目	住所
1	しか あがた歯科	053-525-7761	AM 9:00~13:00 PM 15:00~19:00 【休診日】 木曜・日曜・祝日	はままつしちゅうおうく 浜松市中央区 ちゅうおう 中央3-6-1
2	たしろし かいいん 田代歯科医院	053-456-0100	AM 7:00~12:00 PM 13:00~16:00 【休診日】 木曜・日曜・祝日	はままつしちゅうおうく 浜松市中央区 ちゅうおう 中央2-10-1
3	しか なつめ歯科	053-451-1234	AM 9:30~12:00 PM 14:30~18:30 【休診日】 水曜・日曜・祝日	はままつしちゅうおうく 浜松市中央区 えびづか 海老塚2-9-16

よやく びょういん
※予約をとってから病院へ

はままつ がんか びょういん
浜松の眼科の病院

	病院名	電話番号	診療時間・科目	住所
1	かねこがんか 兼子眼科	053-450-7551	AM 8:30~12:30 PM 15:00~18:30 【休診日】 木曜午後・土曜午後・日曜・ 祝日	はままつしちゅうおうく 浜松市中央区 もとしろちよう 元城町218-2
2	あさおかがんかいいん 朝岡眼科医院	053-453-3315	平日 AM 9:00~11:30 PM 14:00~18:00 土 PM(13:30-16:00) 日 AM(8:30-11:00) 【休診日】 月曜午前・水曜日・日曜午後・ 祝日	はままつしちゅうおうく 浜松市中央区 ちゅうおう 中央1-15-5 浜松メディカル パークビル1F
3	もちづきがんかいいん 望月眼科医院	053-453-3086	AM 9:00~12:30 PM 15:00~18:00 【休診日】 木曜・日曜・祝日	はままつしちゅうおうく 浜松市中央区 てらじまちよう 寺島町 181-3

はままつ そうごうびょういん
浜松の総合病院

①② ^{そうごうびょういん}総合病院 : ^{はら}5000 円払います。

③ ^{やかんびょういん}夜間病院 : ^{よる}夜8時から～

	病院名	電話番号	診療時間・科目	住所
1	せいれいはままつ 聖隷浜松 びょういん 病院	053-474-2222	でんわ かくにん 電話して確認してくださ い。	はままつしちゅうおうく 浜松市中央区 すみよし 住吉2-12-12
2	しずおかこうせいれん JA静岡厚生連 えんしゅうびょういん 遠州病院	053-453-1111	でんわ かくにん 電話して確認してくださ い。	はままつしちゅうおうく 浜松市中央区 ちゅうおう 中央1-1-1
3	はままつしやかん 浜松市夜間 きゅうきゅうしつ 救急室	053-455-0099	ないか しょうにか げ か 内科・小児科・外科 ごご じし ちゅうあさ じし 午後8時～翌朝7時 土曜救急 14:00～18:00	はままつしちゅうおうく 浜松市中央区 でんまちょう 伝馬町 311-2

がっこう
4. 学校アパートリスト

アパート名 <small>めい</small>	アパート住所 <small>じゅうしょ</small>	アパート住所の英語表記 <small>じゅうしょ えいごひょうき</small>
いまもりだいじゅう 今盛第十 ビル	〒430-0817 しずおかけんはままつちゅうおうくずだじちよう 静岡県浜松市中央区頭陀寺町302 ばんち いまもりだいじゅつ 番地の2 今盛第十ビル〇〇〇	JAPAN , SHIZUOKA-KEN, HAMAMATSU-SHI, MINAMI-KU, ZUDAJI-CHO 302-2, IMAMORI DAI JU BIRU 〇〇〇
アーバンワ ルツ	〒432-8033 しずおかけんはままつしちゅうおうくえびつか 静岡県浜松市中央区海老塚 にちようめ ばん ごう 二丁目21番7号 アーバンワ ルツ〇 〇〇	JAPAN , SHIZUOKA-KEN, HAMAMATSU-SHI, CHUO-KU, EBITSUKA 2-21-7 URBAN WALTZ 〇〇〇
アーバンデュ オ	〒432-8033 しずおかけんはままつしちゅうおうくえびつか 静岡県浜松市中央区海老塚 にちようめ ばん ごう 二丁目21番8号 アーバンデュ オ〇 〇〇	JAPAN , SHIZUOKA-KEN, HAMAMATSU-SHI, CHUO-KU, EBITSUKA 2-21-8 URBAN DUO 〇〇〇
フジヤステー ションコート はままつ 浜松	〒432-8033 しずおかけんはままつしちゅうおうくえびつか 静岡県浜松市中央区海老塚 いっちようめ ばん ごう 一丁目4番10号 フジヤステーシ ョンコート はままつ ションコート浜松〇〇〇	JAPAN, SHIZUOKA-KEN, HAMAMATSU-SHI, CHUO-KU, EBITSUKA 1-4-10, FUJIYA STATION COURT HAMAMATSU 〇 〇〇
あさひ 朝日プラザ はままつもとはま 浜松元浜パ サージュ	〒430-0942 しずおかけんはままつしちゅうおうくもとはまちよう 静岡県浜松市中央区元浜町 ばんちあさひ はままつもとはま 205番地朝日プラザ浜松元浜パ サージュ〇〇〇	JAPAN , SHIZUOKA-KEN, HAMAMATSU-SHI, CHUO-KU, MOTOHAMA-CHO 205, ASAHI PLAZA HAMAMATSU MOTOHAMA PASSAGE 〇〇〇
あいおいかん 相生館	〒430-0805 しずおかけんはままつしちゅうおうくあいおいちよう 静岡県浜松市中央区相生町 ばん ごう あいおいかん 19番6号 相生館〇〇〇	JAPAN , SHIZUOKA-KEN, HAMAMATSU-SHI, CHUO-KU, AIOI-CHO 19-6, AIOIKAN 〇〇〇

シティライフ ひくま 曳馬	〒430-0901 しずおかけんはままつしちゅうおうくひくまに 静岡県浜松市中央区曳馬二 ちょうめ ばん ごう ひくま 丁目11番9号 シティライフ曳馬 〇〇〇	JAPAN , SHIZUOKA-KEN, HAMAMATSU-SHI, CHUO-KU, HIKUMA2-11-9, CITYLIFE HIKUMA〇〇〇
アーバンデュ オII	〒430-0912 しずおかけんはままつしちゅうおうくなすびちょう 静岡県浜松市中央区茄子町117 ばん ごう 番1号 アーバンデュオII〇〇〇	JAPAN , SHIZUOKA-KEN, HAMAMATSU-SHI, CHUO-KU, NASUBI-CHO 117-1 URBAN DUOII 〇〇〇
しき 四季ハイツ	〒430-0904 しずおかけんはままつしちゅうおうくなかざわちょう 静岡県浜松市中央区中沢町34-1 しき 四季ハイツ〇〇	JAPAN , SHIZUOKA-KEN, HAMAMATSU-SHI, CHUO-KU, CHUOZAWA-CHO 34-1 SHIKI HEIGHTS〇〇
アーバンカモ エ	〒432-8023 しずおかけんはままつしちゅうおうくかも え ちょうめ 静岡県浜松市中央区鴨江2丁目9-23 アーバンカモエ〇〇	JAPAN , SHIZUOKA-KEN, HAMAMATSU-SHI, CHUO-KU, KAMOE 2-9-23 URBAN KAMOE〇〇
レオパレス TT ローラン	〒430-0856 しずおかけんはままつしちゅうおうくなかじま ちょうめ 静岡県浜松市中央区中島1丁目4-22 レオパレス TT ローラン〇〇	JAPAN , SHIZUOKA-KEN, HAMAMATSU-SHI, CHUO-KU, CHUOJIMA 1-4-22 LEO PALACE TTRORAN〇〇
レオパレス ^{こう} 貴	〒432-8042 しずおかけんはままつしちゅうおうくかみあさだ ちょうめ 静岡県浜松市中央区上浅田1丁目6 レオパレス ^{こう} 貴〇〇	JAPAN , SHIZUOKA-KEN, HAMAMATSU-SHI, CHUO-KU, KAMIASADA 1-6 LEO PALACE KOKI〇〇
レオパレスみ なみ	〒432-8044 しずおかけんはままつしちゅうおうくかみあさだ 静岡県浜松市中央区上浅田1-6-15 レオパレスみなみ〇〇	JAPAN , SHIZUOKA-KEN, HAMAMATSU-SHI, CHUO-KU, KAMIASADA 1-6-15 LEO PALACE MINAMI 〇〇
レオパレス かがやき 輝	〒430-8042 しずおかけんはままつしちゅうおうくかみあさだ 静岡県浜松市中央区上浅田2-2-11 レオパレス ^{かがやき} 輝	JAPAN , SHIZUOKA-KEN, HAMAMATSU-SHI, CHUO-KU, KAMIASADA 2-2-11 LEO PALACE KAGAYAKI〇〇

レオパレス グレンツェ きど 木戸	〒430-8042 しずおかけんはままつしちゅうおうくき どもちよう 静岡県浜松市中央区木戸町8-34 レオパレスグレンツェ木戸	JAPAN , SHIZUOKA-KEN, HAMAMATSU-SHI, CHUO-KU, KIDO-CHO 8-34 LEO PALACE GRENZE KIDO〇〇
さむらい Samurai I	〒430-0905 しずおかけんはままつしちゅうおうくしもいけがわ 静岡県浜松市中央区下池川22-20 さむらい Samurai I〇〇	JAPAN , SHIZUOKA-KEN, HAMAMATSU-SHI, CHUO-KU, SHIMOIKEGAWA 22-20 Samurai I〇〇
さむらい Samurai II	〒430-0905 しずおかけんはままつしちゅうおうくしもいけがわちよう 静岡県浜松市中央区下池川町22-21 さむらい Samurai II〇〇	JAPAN , SHIZUOKA-KEN, HAMAMATSU-SHI, CHUO-KU, SHIMOIKEGAWA 22-21 Samurai II〇〇
さむらい Samurai III	〒432-8023 しずおかけんはままつしちゅうおうくかも え ちようめ 静岡県浜松市中央区鴨江1丁目9-15 さむらい Samurai III〇〇	JAPAN , SHIZUOKA-KEN, HAMAMATSU-SHI, CHUO-KU, KAMOE 1-9-15 Samurai III〇〇
さむらい Samurai IV	〒430-0802 しずおかけんはままつしちゅうおうくしょうげんちよう 静岡県浜松市中央区将監町36-4 さむらい Samurai IV〇〇	JAPAN , SHIZUOKA-KEN, HAMAMATSU-SHI, CHUO-KU, SHOGEN-CHO 36-4 Samurai IV〇〇
コンフォール ねあ まつ 根上がり松	〒432-8024 しずおかけんはままつしちゅうおうくかも え ちようめ 静岡県浜松市中央区鴨江2丁目57-7 ねあ まつ コンフォール根上がり松〇〇	JAPAN , SHIZUOKA-KEN, HAMAMATSU-SHI, CHUO-KU, KAMOE 2-57-7 CONFORTNEAGARIMATSU〇〇
ハイツフリー ダム I	〒432-8021 しずおかけんはままつしちゅうおうくさなるだい ちようめ 静岡県浜松市中央区佐鳴台2丁目 16-3 ハイツフリーダム I〇〇	JAPAN , SHIZUOKA-KEN, HAMAMATSU-SHI, CHUO-KU, SANARUDAI 2-16-3 HEIGHTS FREEDOM I 〇〇
マイライフ さなるだい 佐鳴台	〒432-8021 しずおかけんはままつしちゅうおうくさなるだい ちようめ 静岡県浜松市中央区佐鳴台1丁目2-3 さなるだい マイライフ佐鳴台〇〇	JAPAN , SHIZUOKA-KEN, HAMAMATSU-SHI, CHUO-KU, SANARUDAI 1-2-3 MY LIFE SANARUDAI〇〇

<p>コーレイパー ムⅡ</p>	<p>〒432-8045 しずおかけんはままつしちゅうおうくにしあさだ ちょうめ 静岡県浜松市中央区西浅田1丁目9-17 コーレイパームⅡ〇〇</p>	<p>JAPAN , SHIZUOKA-KEN, HAMAMATSU-SHI, CHUO-KU, NISIASADA 1-9-17 KOREI PALMⅡ〇〇</p>
<p>サーラシテイ ほんごうにばんかん 本郷式番館</p>	<p>〒430-0812 しずおかけんはままつしちゅうおうくほんごうちょう 静岡県浜松市中央区本郷町1366-1 サーラシテイほんごうにばんかん 〇〇</p>	<p>JAPAN , SHIZUOKA-KEN, HAMAMATSU-SHI, CHUO-KU, HONGOUCHOU 1366-1 SARACITYHONGOUNIBANKAN〇〇</p>
<p>K1/K2 れじでんさ RESIDENZA</p>	<p>〒433-8125 しずおかけんはままつしちゅうおうくわごうちょう 静岡県浜松市中央区和合町27-190 れじでんさ K1 RESIDENZA〇〇</p> <p>〒433-8125 しずおかけんはままつしちゅうおうくわごうちょう 静岡県浜松市中央区和合町27-189 れじでんさ K2 RESIDENZA〇〇</p>	<p>JAPAN , SHIZUOKA-KEN, HAMAMATSU-SHI, CHUO-KU, WAGOUCHOU 27-190 RESIDENZA K1 RESIDENZA〇〇</p> <p>JAPAN , SHIZUOKA-KEN, HAMAMATSU-SHI, CHUO-KU, WAGOUCHOU 27-189 RESIDENZA K2 RESIDENZA〇〇</p>
<p>なかざわ 中沢シテイハ イツガーデン</p>	<p>〒430-0904 しずおかけんはままつしちゅうおうくなかざわちょう ばん 静岡県浜松市中央区中沢町76番 なかざわ 中沢シテイハイツガーデン〇〇</p>	<p>JAPAN , SHIZUOKA-KEN, HAMAMATSU-SHI, CHUO-KU, NAKAZAWA-CHO 76 NAKAZAWA CITY HEIGHTS GARDEN 〇〇</p>
<p>カレッジタウ ンウィング</p>	<p>〒432-8012 しずおかけんはままつしちゅうおうくぬのばし ちょうめ 静岡県浜松市中央区布橋2丁目4-〇〇 カレッジタウンウィング</p>	<p>JAPAN , SHIZUOKA-KEN, HAMAMATSU-SHI, CHUO-KU, NUNOBASHI 2-4-〇〇 COLLEGE TOWN WING</p>
<p>じょうほく 城北シテイハ イツ</p>	<p>〒432-8011 しずおかけんはままつしちゅうおうくじょうほく ちょうめ 静岡県浜松市中央区城北1丁目23-13 じょうほく 城北シテイハイツ〇〇</p>	<p>JAPAN , SHIZUOKA-KEN, HAMAMATSU-SHI, CHUO-KU, JOHOKU 1-23-13 JOHOKU CITY HEIGHTS〇〇</p>
<p>フォーラム わちやま 和地山</p>	<p>〒432-8003 しずおかけんはままつしちゅうおうくわちやま ちょうめ 静岡県浜松市中央区和地山3丁目3-8 わちやま フォーラム和地山〇〇</p>	<p>JAPAN , SHIZUOKA-KEN, HAMAMATSU-SHI, CHUO-KU, WAJIYAMA3-3-8 FORUM WAJIYAMA〇〇</p>

セジュールエ マ ^{ビー} B	〒432-8047 しずおかけんはままつしちゅうおうくかみだまち 静岡県浜松市中央区神田町103 セジュールエマ ^{ビー} B	JAPAN , SHIZUOKA-KEN, HAMAMATSU-SHI, CHUO-KU, KAMIDA-MACHI103 SEJOUR EMA B○○
ユーバ ^{ケー} K	〒430-0807 しずおかけんはままつしちゅうおうくさとう ちょうめ 静岡県浜松市中央区佐藤1丁目31-11 ユーバ ^{ケー} K○○	JAPAN , SHIZUOKA-KEN, HAMAMATSU-SHI, CHUO-KU, SAT01-31-11 YUBA K○○
ハイツ ^{ヤハズ} YHAZU	〒435-0055 しずおかけんはままつしちゅうおうくじっけんちょう 静岡県浜松市中央区十軒町171-1 ハイツ ^{ヤハズ} YHAZU○○	JAPAN , SHIZUOKA-KEN, HAMAMATSU-SHI, CHUO-KU, JIKKEN-CHO171-1 HEIGHTS YHAZU○○
早出 ^{そうで} グリーン コーポ	〒435-0055 しずおかけんはままつしちゅうおうくそうでちょう 静岡県浜松市中央区早出町1220-1 早出 ^{そうで} グリーンコーポ○○	JAPAN , SHIZUOKA-KEN, HAMAMATSU-SHI, CHUO-KU, SODE-CHO1220-1 SODE GREEN CORP○○
早出 ^{そうで} サニー コーポ	〒435-0055 しずおかけんはままつしちゅうおうくそうでちょう 静岡県浜松市中央区早出町833-1 早出 ^{そうで} サニーコーポ○○	JAPAN , SHIZUOKA-KEN, HAMAMATSU-SHI, CHUO-KU, JIKKEN-CHO171-1 SODE SUNNY CORP ○○
メゾンマスカ ット	〒433-8127 しずおかけんはままつしちゅうおうくわごうきた 静岡県浜松市中央区和合北3-5-29 メゾンマスカット○○	JAPAN , SHIZUOKA-KEN, HAMAMATSU-SHI, CHUO-KU, WAGOKITA3-5-29 MAISON MUSCAT○○
ガゼル ^{びっぐ} BIG きたてらしま 北寺島	〒430-0923 しずおかけんはままつしちゅうおうくきたてらしまちょう 静岡県浜松市中央区北寺島町215-20 びっぐきたてらしま ガゼルBIG北寺島○○	JAPAN , SHIZUOKA-KEN, HAMAMATSU-SHI, CHUO-KU, KITATERAJIMA-CHO 215-20 KAZEL BIG KITATERAJIMA○○
リアライズ はままつ 浜松	〒430-0923 しずおかけんはままつしちゅうおうくきたてらしまちょう 静岡県浜松市中央区北寺島町209-10 リアライズ ^{はままつ} 浜松○○	JAPAN , SHIZUOKA-KEN, HAMAMATSU-SHI, CHUO-KU, KITATERAJIMA-CHO209-10 REALIZE HAMAMATSU○○

こうきょうきかんれんらくさき
5. 公共機関連絡先

めいしょう 名称	でんわばんごう 電話番号	じゅうしょ 住所	びこう 備考
なごやにゆうこくかんり 名古屋入国管理 きよくはままつしゅつちよう 局 浜松出張 しよ 所 (ビザ更新)	053-458-6496	〒430-0929 しずおかけんはままつ 静岡県浜松 しちゆうおうくちゆうおう ちようめ 市中央区中央1丁目 12-4 はままつごうどうちようしゃ かい 浜松合同庁舎1階	9時～12時, 13時～16時 (土 ・日曜日, 休日を除く) ・にちようび きゅうじつ のぞ
はままつしやくしよ じゅうみん 浜松市役所 (住民 ひよう のうぜいしやうめいしよ けん 票、納税証明書、健 こうほけん ねんきん 康保険、年金)	053-457-2111	〒430-8652 はままつしちゆうおうくもとしろちよう 浜松市中央区元城町 103-2	げつようび きんようび ごぜん じ 月曜日～金曜日 午前8時30 ぶん ごご じ ふん じようび 分～午後5時15分 (土曜日・ にちようび しゆくじつ ねんまつねんし のぞ 日曜日・祝日・年末年始を除 く)
ちゆうぶでんりよく 中部電力 かいし はいし (開始・廃止)	0120-921-691		げつようび きんようび じ じ 月曜日～金曜日 9時～19時 じようび じ じ 土曜日 9時～17時
ちゆうぶでんりよく 中部電力 ていでん ふつう (停電・不通)	0120-985-232		
ちゆうぶでんりよく めいぎ 中部電力 (名義・ へんこう プラン変更)	0120-921-693		
ちゆうぶでんりよく しはらい 中部電力 (支払 ほうほう りようきん 方法・料金 しょうかい 照会)	0570-048-155		
はままつしすいどうきよく 浜松市水道局	0120-09-1132 053-476-8100		ごぜん じ ふん ごご じ ふん 午前8時00分～午後7時00分 (ただし 12月29日～1月3日を のぞ がつ にち がつ にち を除く) 3月10日～4月10日まで の土・日・祝日 : 午前8時30分 ど にち しゆくじつ ごぜん じ ふん ～午後5時00分

と かい は ま ま つ し て ん い ま TOKAI 浜 松 支 店 (今 も り 盛、アーバンカモエ、 サンシャルム佐藤 ちやう 町)	053-461-9171	〒435-0043 <small>は ま ま つ し ち ゅ う お う く</small> 浜 松 市 中 央 区 <small>み や た け ち ゅ う</small> 宮 竹 町 506-1	
イワブチガス (アーバンワルツ、 <small>な か ざ わ</small> アーバン中沢)	053-588-7555 090-3383-3892	〒434--001 <small>し ず お か け ん は ま ま つ し は ま き た く し と ろ</small> 静 岡 県 浜 松 市 浜 北 区 於 呂 2673-2	
ち ゅ う ぶ あ さ ひ 中 部 ガ ス (朝 日 パ サ ー ジ ュ)	053-465-1234	〒435-0044 <small>し ず お か け ん は ま ま つ し</small> 静 岡 県 浜 松 市 <small>ち ゅ う お う く に し づ か ち ゅ う</small> 中 央 区 西 塚 町 200	<small>へ い じ つ</small> 平 日 : 8:30~17:00 <small>ど に ち ゅ う び し ゅ く じ つ ね ん ま つ ね ん し</small> 土 ・ 日 曜 日、 祝 日、 年 末 年 始
サイサンガス (フジヤ)	053-486-5550		<small>き ぎ ょ う じ か ん た い</small> 作 業 時 間 帯 : 9:00~16:00
し ず お か 静 岡 ガ ス コ ム (シ ティ ラ イ フ 曳 ま 馬、 コ ー レ イ パ ー ム II、 ア ヴ ェ ニ ュ ー 元 浜、 ガ ー デ ン コ ー ト は や で 早 出)	053-420-1764		<small>へ い じ つ</small> 平 日 : 8:30~17:00 <small>ど に ち ゅ う び し ゅ く じ つ ね ん ま つ ね ん し</small> 土 ・ 日 曜 日、 祝 日、 年 末 年 始
セ ン ト ラ ル ガ ス (シ キ ハ イ ツ)	053-468-6145	〒435-0048 <small>し ず お か け ん は ま ま つ し ち ゅ う お う く か み に し</small> 静 岡 県 浜 松 市 中 央 区 上 西 <small>ち ゅ う</small> 町 15-3	
し ず お か 静 岡 ガ ス エ ネ ル ギ ー (レ オ パ レ ス TT ロ ー ラ ン、 レ オ パ レ ス み な み)	053-468-7110	〒435-0052 <small>し ず お か け ん は ま ま つ</small> 静 岡 県 浜 松 <small>し ち ゅ う お う く て ん の う ち ゅ う</small> 市 中 央 区 天 王 町 1122-1	
さん あ い 三 愛 オ ブ リ ガ ス (レ オ パ レ ス 広 貴、レ オ パ レ ス ヴ ィ バ ー チ エ II)	TEL : 053-583-774 FAX : 053-583-3781	〒434-0041 <small>し ず お か け ん は ま ま つ</small> 静 岡 県 浜 松 <small>し は ま き た く ひ ら く ち</small> 市 浜 北 区 平 口 5584-18	

<p> <small>きーら</small> <small>はままつかぶしき</small> サーラE&L浜松株式 <small>がいしゃ</small> 会社 <small>さむらい しょうげん</small> (Samurai SHOGEN、 <small>なかざわ</small> 中沢シティハイツガ ーデン) </p>	<p>053-462-9321</p>	<p> <small>しずおかけんはままつ</small> 〒435-0044 静岡県浜松 <small>しちゅうおうく にしづかちよう</small> 市中央区西塚町 200 番地 </p>	
<p> <small>にほんがす</small> 日本瓦斯 (アニバーサリー浅 田) </p>	<p>053-430-5575</p>	<p> <small>しずおかけんはままつ</small> 〒433-8104 静岡県浜松 <small>しちゅうおうく ひがし みかたちよう</small> 市中央区東三方町 27-6 </p>	

じしん たいふうきんきゅう じ
6. 地震・台風緊急時

1. 台風等で警報が発令されたときの対応について

(1) 「暴風警報」または「特別警報発令」

① 午前授業

午前6時の時点で、学校所在地（浜松市南部）において、「暴風警報」または「特別警報」が発令されている場合は、学校長の判断のもと原則、休校措置とする。休校の場合は、学校より SNS 等の手段により学生に連絡する。

② 午後授業

午前10時の時点で、学校所在地（浜松市南部）において、「暴風警報」または「特別警報」が発令されている場合は、学校長の判断のもと原則、休校措置とする。休校の場合は、学校より SNS 等の手段により学生に連絡する。

(2) 「大雨警報」または「洪水警報」

原則、平常授業とするが、気象情報や住んでいる地域の状況等を確認し、安全に登下校できることを確認したうえで登校する。登下校の安全性に心配がある場合は学校に連絡して自宅で待機し、状況を見て登校する。

ただし、その他、特別な状況がある場合は、学校長の判断のもと休校措置とする場合がある。休校の場合は、学校より SNS 等の手段により学生に連絡する。

< 警報情報の入手先 >

気象庁ホームページ (<http://www.jma.go.jp/>)

日本気象協会ホームページ (<https://tenki.jp/>)

NHK・民間放送のテレビ・ラジオのニュース

2. 地震等における警報が発令されたときの対応について

	在学中	登下校中	在宅中 (アルバイト)
注意情報発令時	授業は中止し、発令が解除されるまで休校とする。		
警戒宣言発令時	<ul style="list-style-type: none"> 学生^{がくせい}の所在^{しよざい}確認^{かくにん}後^ご原則^{げんそく}的に帰宅^{かたく}させる。帰宅^{かたく}するより学校^{がっこう}に残^{のこ}る方が安全^{あんぜん}である あると判断^{はんだん}される場合^{ばあい}には学校^{がっこう}に残^{のこ}す。 	<ul style="list-style-type: none"> 帰宅^{かたく}させる。 	<ul style="list-style-type: none"> 休校^{きゅうこう}
地震発生時	<ul style="list-style-type: none"> 避難場所^{ひなんばしょ}に学生^{がくせい}を避難^{ひなん}させて、所在^{しよざい}を確認^{かくにん}する。学校^{がっこう}に残^{のこ}る方が安全^{あんぜん}である あると判断^{はんだん}される場合^{ばあい}には学校^{がっこう}に残^{のこ}す。 	<ul style="list-style-type: none"> 原則^{げんそく}、帰宅^{かたく}させる。 	<ul style="list-style-type: none"> 休校^{きゅうこう}
安否確認の方法	<ul style="list-style-type: none"> 担任等^{たんにとん}が点呼^{てんこ}を取り確認^{かくにん}する。 	<ul style="list-style-type: none"> ANPIC、Teams、メール、電話^{でんわ}等^{とう}により安否^{あんび}を確認^{かくにん}する。 	

きんきゅうれんらく
緊急連絡

きゅうきゅうしゃ しょうぼうしゃ
救急車・消防車

でんわ
電話：119

けいさつ
警察

でんわ
電話：110

しずおかけんきゅうきゅういりょうじょうほうせんたー
静岡県救急医療情報センター

やかんきゅうきゅうしんりょうじょ きゅうじつとうばんい あんない

夜間救急診療所や休日当番医の案内をしています。

0800-222-1199 (自動音声、24時間対応)

はままつしやかんきゅうきゅうしつ
浜松市夜間救急室

053-455-0099

せいいいはままつびょういん じかんたいおう
聖隷浜松病院 (24時間対応)

053-474-2222

えんてつ
遠鉄タクシー

053-412-7777

せいかつ せんせい けいたい
<生活の先生の携帯>

090-9197-6590 (グエン先生)	【日本語/ベトナム語】
080-4534-6590 (小宮山先生)	【日本語/中国語】
080-3628-6590 (花村先生)	【日本語/英語】
070-3275-9122 (松浦先生)	【日本語/英語】
080-7065-4680 (佐藤先生)	【日本語/英語】

※ がっこう やす とき こま 学校を休む時、困ったことがあったときは、でんわ 電話をすること。

浜松日本語学院

〒430-0929 静岡県浜松市中央区中央
3丁目10番8号

3-10-8 Chuo, Chuo-ku,
Hamamatsu-shi,
Shizuoka-ken, Japan 430-0929

TEL : 053-450-6590

FAX : 053-450-6591

URL <https://nihongo.sist-jlc.ac.jp/>